

MISE A JOUR DU CGM

BIBLIOTHÈQUES DE CHAMPAGNE-ARDENNE



NOUVELLES MISES EN
LIGNE

BOURBONNE-LES-BAINS



CHARMONT-SOUS-BARBUISE

CHAUMONT

EPERNAY

JOINVILLE

REIMS

SEDAN

TROYES

VITRY-LE-FRANCOIS

POINT D'ÉTAPE

Novembre 2017

Depuis 2012, Interbibly et la Bibliothèque nationale de France collaborent pour mettre à jour le Catalogue général des manuscrits des bibliothèques de Champagne-Ardenne.

Le 31 octobre 2017, ce sont 13 nouveaux inventaires qui intègrent la base "Archives et manuscrits" du CCFr, et qui viennent compléter les 8 inventaires produits depuis août 2016, date à laquelle un poste de catalogueur, gestionnaire de données a été créé au sein de l'association Interbibly pour assurer rétroconversion des inventaires de fonds de manuscrits et catalogage de documents jamais encore signalés.

Nous vous proposons de découvrir dans ce petit document quelques manuscrits et fonds de manuscrits nouvellement intégrés au CCFr.

Bonne découverte !



Le 1. d'aujourd'hui
Juge au Bailliage de...
Et a propos d'un...
que...
Cout. de...
Noyon...
Donation...
Brouillet / En l'interprétation
de l'art 30 de l'ordonnance.



Julie de 20
Mellant qui m'a fait le...
Le Kalari...
Détail botanique...
Le Kalari...
Détail botanique...
Le Kalari...
Détail botanique...



BOURBONNE-LES-BAINS

FONDS LACORDAIRE

MS 42 À 59

MS 42 - *Notice sur le château de Coiffy*

MS 50 - Notes recueillies dans les ouvrages de Dom Calmet sur la Lorraine et contrées voisines, avec une table de lieux et de noms propres, 1883

MS 51 - Fiefs et feudataires de l'évêché de Langres au XIIIe siècle, 1897

MS 52 - *Répertoire historique des villages et environs de Bourbonne-les-Bains*

MS 53 - *Le livre des fiefs de l'évêché de Langres au XIIIe siècle (tomes 1 à 3)*

MS 55 - *Noblesse de Bourgogne. Notes généalogiques et historiques recueillies par A. Lacordaire*

MS 56 - *Du marquisat de Bourbonne. Notes par A. Lacordaire*

MS 57 - *Éphémérides départementales*

MS 58 - *Bibliothèque champenoise. Notes historiques sur le village et le prieuré de Voisey (tomes I et II), 1888*

MS 59 - *Jehan l'Archer, Chronique des frontières de Champagne. 1559-1651*

Le fonds Lacordaire comprend une trentaine de carnets rédigés par Arthur Lacordaire concernant l'histoire de la Haute-Marne et des copies d'actes et textes d'intérêt historique et local.



Bibliothèque de Bourbonne-les-Bains
Parc du Château
52400 - Bourbonne-les-Bains



Histoire locale
Haute-Marne
Généalogie
Armoiries

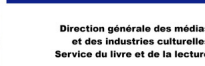

CHARMONT-SOUS- BARBUISE

FONDS GABRIEL MAURIÈRE

Le fonds Gabriel Maurière est composé de manuscrits autographes de l'écrivain, d'éditions originales de ses œuvres, de sa correspondance et d'articles de presse traitant de ses publications.

Œuvres de Gabriel Maurière :

- Le Semeur, roman
- Monsieur Cailloux, homme politique, roman
- La politique à Saint-Gengoult
- Plus fort que l'amour, roman
- Au burlingue, roman des bureaux militaires
- Pamphile et Pompon, roman
- Le Bel âge
- A la gloire de la terre, roman
- Te voir sourire, nouvelles. Te voir émue, nouvelles
- L'Homme qui ne meurt pas, conte fantaisiste
- Peau de pêche, roman
- Péché oublié, roman
- Aïno, roman
- Un mâle et son esclave
- Les Sourdiaux, roman
- Le Saint de Savières

Articles et coupures de presse

Archives familiales



Médiathèque intercommunale
Gabriel Maurière
4, rue des Ecoles
10150 - Charmont-sous-Barbuise



Littérature
Jeunesse
Education
Correspondance

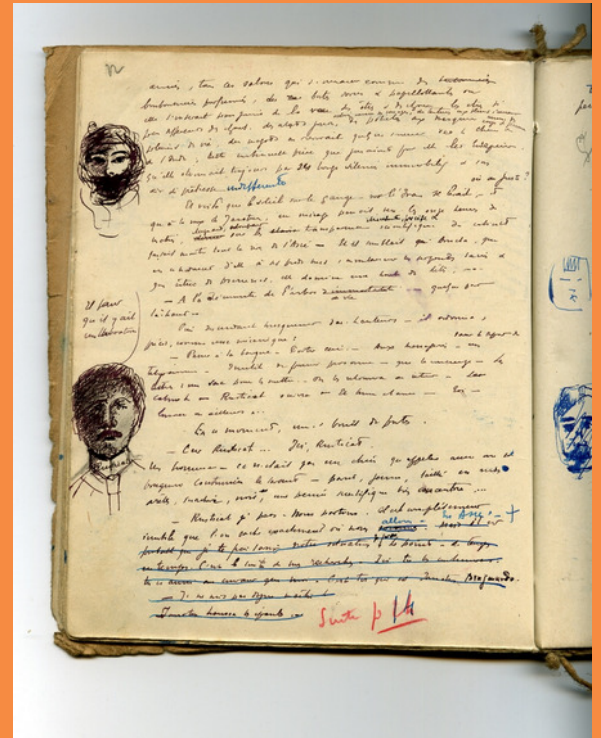

Appel à projets national
Patrimoine écrit



Direction générale des médias
et des industries culturelles
Service du livre et de la lecture



PRÉFET
DE LA RÉGION
GRAND EST



CHAUMONT

FONDS DE LA BASILIQUE SAINT-JEAN-BAPTISTE

Le fonds renferme des ouvrages liturgiques daté du XIIIe au XVIIIe siècle ; les ouvrages les plus remarquables datent de la fin du XVe-début XVIe siècle, et ont été réalisés à l'occasion de l'érection de l'église Saint-Jean-Baptiste en collégiale. Les manuscrits postérieurs imitent les procédés des manuscrits anciens.

Ms 257. Office de la translation de la sainte Couronne

Ms 258-261. Officium in honorem Dei Patris aeterni, primae sacrosanctae Trinitatis personae, cujus festum celebr...

Ms 262. Office du Saint Nom de Jésus et de Notre-Dame de Pitié

Ms 263. Office de la Sainte-Larme du Christ et de la Fête-Dieu

Ms 264-267. Graduel à l'usage du diocèse de Langres (tomes I à IV)

Ms 268. Evangélaire

Ms 269. Antiphonaire à l'usage du diocèse de Langres

Ms 270-271. Antiphonaire à l'usage du diocèse de Langres

Ms 272. Antiphonaire à l'usage du diocèse de Langres

Ms 273. Antiphonaire à l'usage du diocèse de Langres (dit antiphonaire de Jehan Jobard)

Ms 274-278. Antiphonaire à l'usage du diocèse de Langres (dit Antiphonaire de Laurent Mongin) (tomes I à V)

Ms 279. Antiphonaire, ou offices particuliers, suivis du commun des saints à l'usage de l'église Saint-Jean-...

Ms 280. Antiphonaire à l'usage du diocèse de Langres

Ms 286. Missel



Les Silos. Maison du livre et de l'affiche

7/9 Avenue Foch
52000 - Chaumont



Liturgie
Diocèse de Langres
Antiphonaire
Missel
Graduel
Evangélaire



Tamq[ue] sponsus domi-
 nus procedens de thala-
 mo suo. *ps.* **V**eni emar-
 tuus. **D**iffusa
 est gratia in labijs
 tuis propterea benedi-

Dimo tempore
 alleuata e[st]
 terra sabu-
 lon. et terra
 neptalim: et nouissimo
 aggranata est uia mari-
 transiordanem galilee
 cui[us] populus qui ambula-
 bat in tenebris: uidit lumen
 magnam. Habitantes
 in regione umbre morte
 lux orta est eis. Multiplica-
 sti gentes: non magnifica-
 sti leticiam. Ietabuntur
 tam te sicut qui letantur
 in uelle: sicut exultant
 uictores capta preda. In-
 diuidunt spolia. Iugum
 cum oneris eius. et uirga

est nobis: et filius datus
 est nobis. Et factus est prin-
 cipatus super humerum eius:
 et uocabitur nomen eius
 admirabilis consiliari[us].
 deus fortis. pater futurum se-
 culi. princeps pacis. Mul-
 tiplicabitur eius imperium:
 et pacis non erit finis. Si-
 solum dauid et super reg-
 num eius secebit: ut con-
 firmet illud. et corroboret
 in iudicio et iusticia: a in-
 et usq[ue] in sempiternum.
 Sedus d[omi]ni exccratuum fa-
 ciet hoc. Verbum misit do-
 minus in iacob: et cecidit
 in israhel. Tu a[utem] *Respon-*

MARIA
Ascendo celo
 cōfido. *ps.* **V**eni emar-
 tuus. **D**iffusa
 est gratia in labijs
 tuis propterea benedi-

Ascendo celo
 cōfido. *ps.* **V**eni emar-
 tuus. **D**iffusa
 est gratia in labijs
 tuis propterea benedi-

cederent: sed expectarent
 promissionē patris quā
 audistis inquit pos me
 um. Quia iohannes bap-
 tizauit aqua: vos autem baptizabim[ini]
 in spiritu sancto. nō p[ro]
 multos hos dies. Tu a[utem] *Responsorium.*
Dost passi onē su-
 am per dies quadraginta

CHAUMONT

FONDS GUSTAVE DUTAILLY

Gustave Dutailly (1846-1906)
Botaniste et homme politique. -
Directeur du Jardin botanique de Lyon,
professeur de botanique à la Faculté
des sciences de cette ville. - Député
de la Haute-Marne (1881-1889 ; 1898-
1902). - Auteur de publications
scientifiques et politiques. Gustave
Dutailly réunit sa vie durant, une
impressionnante, originale et
singulière collection de près de 10000
documents imprimés : livres, journaux,
gravures et affiches lithographiques.
Parmi cet ensemble, une extraordinaire
collection de 5000 affiches illustrées
par les maîtres de l'époque : Toulouse-
Lautrec, Grasset, Chéret, Bonnard...

Par testament olographe en date du 15
juillet 1905, il lègue ce prestigieux
patrimoine à la Ville de Chaumont et
une somme de 5 000 Francs pour son
emballage, son expédition et son
aménagement à la bibliothèque de
Chaumont.

Ce fonds contient des cahiers d'écolier
et d'étudiant de Gustave Dutailly, ainsi
que divers documents en relation avec
ses activités de botaniste (carnets,
illustrations, publications...).



Les Silos. Maison du livre et de
l'affiche

7/9 Avenue Foch
52000 - Chaumont



Gustave Dutailly
Cahiers d'écolier
Botanique



Appel à projets national
Patrimoine écrit



Direction générale des médias
et des industries culturelles
Service du livre et de la lecture



PRÉFET
DE LA RÉGION
GRAND EST



EPERNAY

FONDS JULES CLAINE

Ce fonds contient des manuscrits et objets ramenés par Jules Claine de ses voyages, et des albums de souvenirs (cartes postales, photos) constitués par lui.

Manuscrits et objets orientaux

- Ms 291. Kammavaca : extraits
- Ms 292. Kammavaca : extraits
- Ms 293. Parabaik représentant des cérémonies à la cour de Mandalay au XIXe siècle
- Ms 294. Kammavaca : extraits
- Ms 295. Message en batak gravé sur une section de bambou
- Ms 296. Amulette en os gravé de formules magiques en batak
- Ms 297. Pustaka en écriture batak
- Ms 298. Kammavaca : extraits



Médiathèque centre-ville
1, rue Professeur Langevin
BP 529
51331 - Epernay Cedex



Voyages
Orientalisme
Cartes postales

Souvenirs de voyages : cartes postales et photographies

- Ms 412. Album de cartes postales - Finlande - URSS - Pologne
- Ms 413. Album de cartes postales - Pyrénées
- Ms 414. Album de cartes postales - Suède
- Ms 415. Album de cartes postales - Dauphiné - Alpes
- Ms 416. Album de cartes postales - Bretagne
- Ms 417. Album de cartes postales diverses
- Ms 418. Album de cartes postales - Syrie - Iran - Egypte
- Ms 419. Album de cartes postales - Majorque
- Ms 420. Album de cartes postales
- Ms 421. Album de cartes postales - Normandie

...

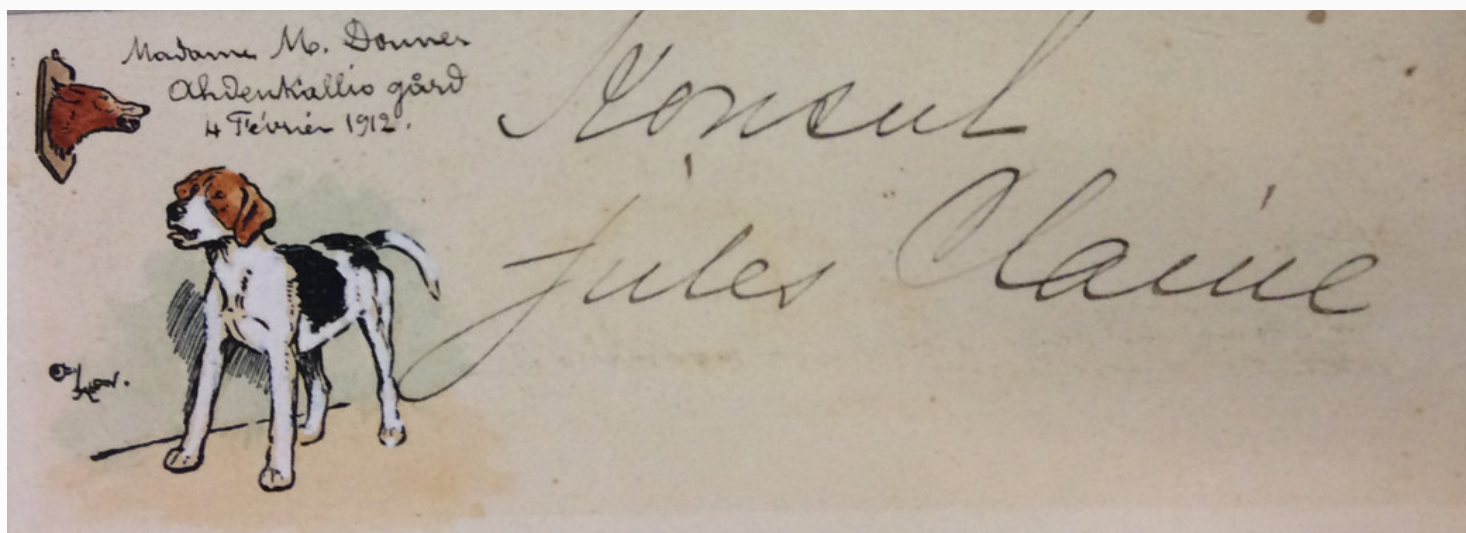

Appel à projets national
Patrimoine écrit



Direction générale des médias
et des industries culturelles
Service du livre et de la lecture



PRÉFET
DE LA RÉGION
GRAND EST



JOINVILLE

FONDS FERRY-HUMBLLOT

MS 9 À 41

Le fonds Humblot est principalement composé d'ouvrages traitant de l'histoire de la ville de Joinville et des personnalités qui y sont attachées : Jean de Joinville, historiographe de Saint-Louis ; François Devienne ; le duc de Guise.

Quelques documents remarquables

Cote : Ms 9

Titre : *Curieuses recherches de ce qui s'est passé en ce pays joinvillers, tirées des vieilles pancartes registres et comptes tant de la Chambre de ville que du trésor de l'église dudit Joinville sur les noms des procureurs de ladite ville et marguilliers de la fabrique notre-Dame dudit Joinville*

Date : XVIIe siècle

Importance matérielle : 100 feuillets + 11 blancs

Dimensions : 335 x 215 mm

Reliure : Reliure parchemin avec attaches

Présentation du contenu : Par André Fisseux, lieutenant général à Joinville

Historique de la conservation : Ex-libris imprimé E. Humblot.

Cote : Ms 37

Titre : *Lettres autographes d'artistes, peintres, graveurs, et de sénateurs et hommes politiques adressées à Emile Humblot*

Date : vers 1920-1930

Importance matérielle : 1 boîte

Autres caractéristiques matérielles Manuscrit et dactylographié

Présentation du contenu : Lettre du maréchal Pétain du 27 novembre 1918 "remerciements".

Entre autres auteurs : Georges Leroux, G.H. Marchelli (graveur), Auguste Matisse, Voisard Margery (peintre), Marcel Baschet, docteur général Mignon, Blanguernon, Chéron, Bruguiier (sénateur du Gard), Charles Pomaret (auditeur au conseil d'Etat), etc.



Médiathèque municipale
rue Jeanne Vallée
Centre des Broys d'Or
52300 - Joinville



Jean de Joinville
François Devienne
Duc de Guise
Histoire locale
Correspondance

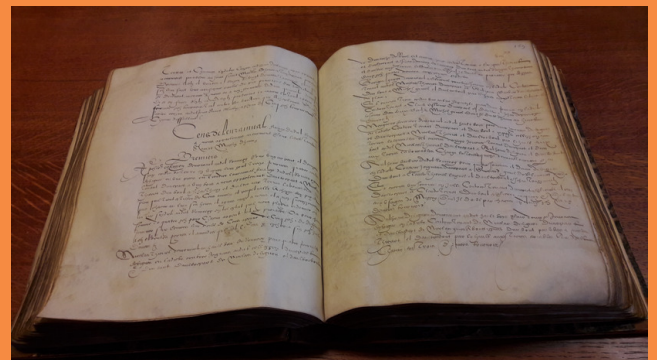

Appel à projets national
Patrimoine écrit



Direction générale des médias
et des industries culturelles
Service du livre et de la lecture



PRÉFET
DE LA RÉGION
GRAND EST



JOINVILLE

FONDS GUILLAUME-MOUSSY MS 7 & 8

Cote : Ms 8

Titre : Nicolas Cirier. *Curiosités d'hiverses, de toute saison, de tout âge, de tous les temps et de tous les lieux*

Date : XIXe siècle

Importance matérielle : 10 pages (numérotées de 1 à 8, les pages 3 et 4 ayant été sautées)

Illustration : Nombreuses illustrations et décorations à la plume et à l'aquarelle :

"briques de Persépolis avec écriture cunéiforme", "pierre de Rosette", "obélisque d'Egypte", "esclave marron à Rio de Janeiro", "copie d'une silhouette tracée par la jeune main de ma chère enfant"

Dimensions : 645 x 255 mm (grand format)

Reliure : Reliure carton, encadrement de papier jaune, système de ficelles. Sur la dernière page, cette mention : "Ce cahier peut être facilement changé en placard susceptible d'être étalé sur un mur. 1° Défaire la reliure mobile en détachant et développant le gros fil noir, qui est arrêté sans nœud en haut du cahier. Chercher entre les pages 9 et 10 et tirer le bout blanc. 2° Passer la ficelle par les vingt anneaux de parchemin."

Présentation du contenu *Curiosités linguistiques et typographiques*.



Médiathèque municipale
rue Jeanne Vallée
Centre des Broyes d'Or
52300 - Joinville



Esotérisme
Médecine
Littérature
Nicolas Cirier



Appel à projets national
Patrimoine écrit



Direction générale des médias
et des industries culturelles
Service du livre et de la lecture



REIMS

FONDS CHARLES SARAZIN

Ce fonds est constitué de travaux de recherches de Charles Sarazin sur des sujets concernant Reims : l'eau, les inscriptions à Reims, l'édification de monuments, les poètes rémois ayant écrit pour des évènements particuliers, le renvoi par thème à la table générale du bulletin du diocèse de Reims (1867-1919).

On y trouve également des documents émanant du clergé (un bulletin et une lettre de vœux à l'archevêque de Reims).

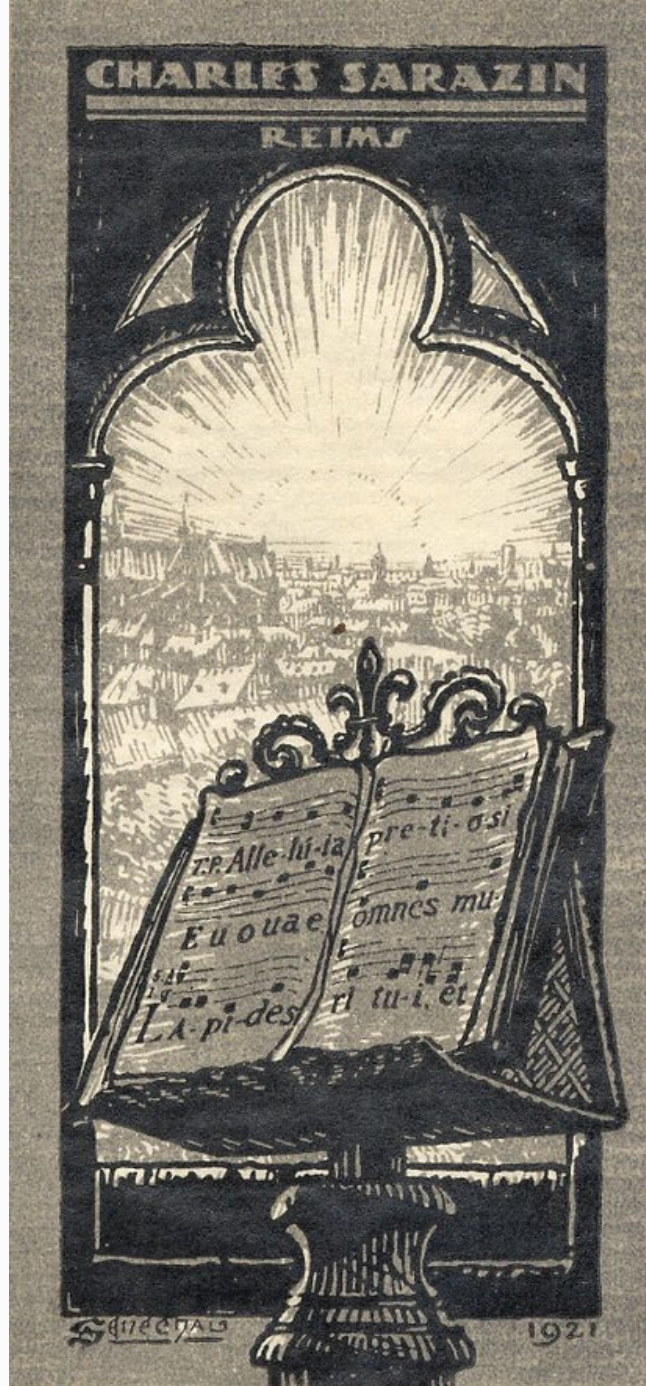

Bibliothèque Carnegie
2, place Carnegie
51100 - Reims



Ville de Reims
Poètes rémois
L'eau à Reims



REIMS

FONDS MARCEL MIGEO

Marcel, Charles, Pierre Migeo (1901-1990), né à Tantonville (Meurthe-et-Moselle) le 4 septembre 1901, décédé à Reims le 13 mai 1990. Agent d'assurances, chevalier de la Légion d'honneur, Médaille de l'Aéronautique, Croix de guerre des T.O.E, officier des Arts et des Lettres, membre de la Commission d'histoire, arts et lettres de l'Aéro-Club de France, il fut écrivain et conférencier. Il est l'auteur notamment d'une biographie d'Henri Guillaumet, de Saint-Exupéry et de Maryse Bastié. Il épousa Thérèse Amanda Émilienne Chenu (1907-2003) et repose à Bourg-et-Comin (Aisne).

Le fonds est un don de l'auteur. Il comprend 747 pièces concernant majoritairement Antoine de Saint-Exupéry, On y retrouve les différents états des écrits de Marcel Migeo concernant le père du petit prince.



Bibliothèque Carnegie
2, place Carnegie
51100 - Reims



Aviation
Henri Guillaumet
Maryse Bastié
Antoine de Saint-Exupéry



Appel à projets national
Patrimoine écrit



Direction générale des médias
et des industries culturelles
Service du livre et de la lecture



PRÉFET
DE LA RÉGION
GRAND EST



SEDAN

SUPPLÉMENT AU CATALOGUE GÉNÉRAL DES MANUSCRITS DES BIBLIOTHÈQUES PUBLIQUES DE FRANCE MS 18 À 67 & MS 164 À 178

Ce premier supplément pour la médiathèque de Sedan comprend 65 manuscrits et pièces d'archives diverses datés du XIIIe au XXe siècle.

Quelques documents remarquables

Ms 32 : Les Cinq derniers livres des antiquités judaïques (suivis de) ; Six Livres de la captivité des Juifs, par Joseph Flavius, XIIIe siècle

Langue : latin

Support : Parchemin

Écriture gothique, texte sur deux colonnes

Réglure : Réglures apparentes

Décoration : Lettrines ornées

Historique de la conservation : Manuscrit provenant de la bibliothèque de Notre-Dame d'Orval (Belgique). En mention finale du manuscrit : "Bibliothecæ Sanctæ Mariæ aurea vallis".

Ms 39 et Ms 60 : divers plans originaux

Ms 61 : Caricatures d'Henri de Gourjault

Ms 167 : La Turenneïde : Poème épique en XII chants par M. D.*** O., XVIIIe siècle, 233 pages.

Illustration : Dessins à la sépia ; le titre est inséré dans un cartouche dessiné à la plume et au lavis gris

Ms 43, Ms 57, Ms 59, Ms 63, Ms 64 & Ms 178 : Témoignages de la Grande Guerre

Ms 168 à 172 : Lettre autographe du Vicomte de Turenne, Henri de la Tour D'Auvergne



Médiathèque Georges Delaw
Corne de Soisson
08200 - Sedan



Ville de Sedan
Ardennes
Turenne, Henri de la Tour
d'Auvergne (1611 - 1675 ; vicomte
de)
Guerre 14-18



Jeudi 27 Fevrier 1915

Journée triste. On dirait que les gens se cachent. Il n'y a personne ds les rues. Vent froid, les collets sont relevés jusqu'aux oreilles, et les gens passent se hâtant. On voit circuler les voitures, les autos, les trams pleins d'Allems. D'ailleurs, tout véhicule leur appartient. Pas une bicyclette montée par un civil si l'on entend s'approcher le trot d'un cheval et le roulement d'une voiture, inutile de se retourner, ou de lever les yeux, c'est un Alleme qui conduit et ds Allems qui se précipitent sur les passants.

Les magasins sont presque tous fermés. La communié de la paroisse se les petits marchands qui es apportent de village voisins que provisions. Des soldats se cachent ds les fourrés et attendent les femmes de la campagne. Beaucoup d'entre elles ont fait un jour et une nuit de prison. On se comprend pas cette rage de nous être le nécessaire. A quoi cela leur sert-il? Quel avantage peuvent-ils en retirer? Plus de viande, de beurre, de lait et combien de temps cela durera-t-il?

Vendredi 28 Fevrier

Encore moins de soldats au culte allemand. M^r Kertz a l'air moins joyal que jamais. Chez lui, c'est signe de quelque chose de particulièrement grave.

Il y a toujours un grand mouvement de blessés. Il en est guéris

Anciparito postquam factum erat
 accusator et in patris factum
 me peccati et circumstanti impul
 soe: hanc sane puoro speli inter
 sequentia aptur. Namque ram a
 mittendi regni meum fuerat li
 veritatis: quod iam videlicet illud cum fratribus se com
 municaverunt fore si cerneret. Oportuit enim et ad
 bignum regni fieri sibi magis magisque sen
 acbat. Si quidem odium unius se generalis aduersus
 illum erat exortu fure si illi hoc a male con
 tui. quod totam contrita bat milicia. dum ad
 usam ab ea gerere primum voluntate in qua pro
 culdubio omnia regni munimenta consistunt
 et maxime quodam genere aut ipsi unum
 sum nona reuere cupidine primum tunc concin
 gere. Tamen cum peccatum et frim perua
 ure incitatus deum totum cum patre sunt patra
 pat regnandi nego cum si aliter quam frux et
 ipse consistit. Ampliora quae a patre negocia
 credebant et unde pure debuisset firmitatem
 magis fauere intenerat: quod quibus per totis
 tutela frim suoz per totos extitit. et si in mi
 cilia quae circa illos et cum ipsi patre detinebat.
 Talibus enim cum maleto quis indoluerat: quod
 omnia machinationes erant una constituta
 que ad usum herede tenderet: ut antea accu
 satorum si habet de his que parare cogitabat.
 heredes autem omni refugio nitaretur si huius quod
 auxiliaretur: cum antea hostis manifestus
 existeret. Unde odio patris illas frim insidia
 peccabat. Pulsabat autem eum amplius ut ab
 incepto non desisteret: quod cerneret moriente quod
 herede certo sicut principium et uentum. Quod autem
 uentum patre mla sicut surrectura pericula sicut
 factio periret cum extabat ipse opposita: et quod si
 palam fieret hostem illi patre compelleret
 existeret. Propere que ad donandum erat largus
 et affluens et cum eos qui circa patre erant.
 tris pulsabat ingentibus ad usum eum homi
 num odia conerant: et maxime illos quos romae
 possidebat annos missionibus magnorum

Libraire P. Blum

Se France
 de France et
 de France

Cesamedi a huit heures du soir

Je suis de prendre que
 chez le Carl: au vin
 est mont chez le Berni
 attendre le voi au retour
 de la promenade pour
 lui dire, si vous que deux
 se frair ou vous avec mes
 ces affaires la que vous
 deux veaux dans le plus
 de sens et parler au
 voi se vous le vice mat
 de se sens que de de voi
 la nouvelle se nait les moi
 de vaide que la charbon de hie
 temps qui sont voir, et de de de de



TROYES

3ÈME SUPPLÉMENT

MS 3728 À 3744 & 3750 À 3898

Ce troisième supplément du Catalogue général des manuscrits de la médiathèque de Troyes Champagne Métropole comprend 157 nouvelles cotes.

Quelques documents remarquables

Ms 3775 à 3782 ; 3787 à 3819 bis et 3875
Fonds Georges Hérelle (1848 - 1935) Professeur de philosophie à Vitry-le-François, puis Evreux, Cherbourg et Bayonne. - Traducteur (de Gabriele D'Annunzio notamment) et historien.

Ce fonds, comprend des cours de philosophie de Georges Hérelle, des coupures de presse sur ses publications, de la correspondance avec ses éditeurs, une importante collection de cartes de postales reçues par Georges Hérelle ou collectionnées par lui, ainsi que de nombreux documents d'archives familiales (généalogie, succession...)



Ms 3890 : Livre d'heures à l'usage de Troyes, vers 1500 (achat 2000)

Divers documents d'Alphonse Roserot, de Louis Le Clert, de l'Abbé Jean-Baptiste Coffinet pour servir à l'étude de Troyes et de l'Aube

MS 3751 : Lettres de Jean Cocteau et Paul Fort



Médiathèque de Troyes Champagne Métropole
7 rue des filles Dieu
10088 Troyes



Georges Hérelle
Gabriele d'Annunzio
Jean Bouhier
Histoire de la ville de Troyes
Aube
Livre d'Heures
Histoire des collections de la bibliothèque de Troyes



Appel à projets national
Patrimoine écrit



Direction générale des médias
et des industries culturelles
Service du livre et de la lecture



PRÉFET
DE LA RÉGION
GRAND EST



VITRY-LE-FRANÇOIS

2ÈME SUPPLÉMENT

MS 176 À 185

Le deuxième supplément au CGM pour la Bibliothèque de Vitry-le-François comprend notamment 5 coutumes de Vitry-le-François datant du XVIe au XVIIIe siècle.

Ms 176. Exemple commenté des Coustumes du baillage de Vitry-en-Perthois, rédigées et homologuées par les ...

Ms 177. Coutumes de Vitry-le-François

Ms 178. Coustumes du baillage de Vitry le François. De la justice et des droits qu'ont tous seigneurs de ha...

Ms 179. Remarques nouvelles sur la coutume de Vitry

Ms 180. Les coutumes du baylliage de Vitry

Ms 181. Registre journal de la perception des amendes dues à la maîtrise des eaux et forêts de Vitry-le-Fran...

Ms 182. Brevet signé Charles duc de La Vieuville, octroyant à Louis de Saligny l'office de bailli de Moncels...

Ms 183. René Crozet. Une ville nouvelle au XVIe siècle : Création et organisation de Vitry-le-François, 1545-...

Ms 184. Production d'Amédée Pestre

Ms 185. Gabriel Pestre. Notes historiques sur la ville et les rues de Vitry-le-François



Médiathèque Georges Delaw
Corne de Soisson
08200 - Sedan



Coutumes
Vitry-le-François
Louis de Saligny
Amédée Pestre

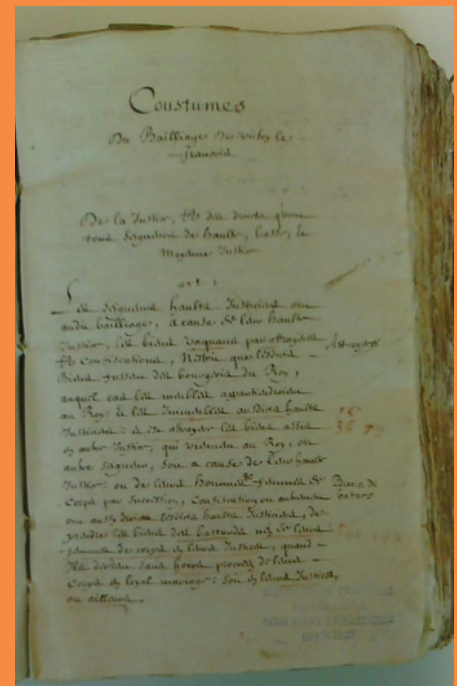

Appel à projets national
Patrimoine écrit



Direction générale des médias
et des industries culturelles
Service du livre et de la lecture



PRÉFET
DE LA RÉGION
GRAND EST

